

01

2025. JANUARY
VOL.374

이름을 알려주세요. 만나고 싶은 언제나 든든한 내편 중구

서울특별시 중구청장

김길성

언제나 든든한 내편 중구

중구광장

02
희망을 나누는
내편중구가 되겠습니다.

04
2025년 중구의
주요 사업은?

06
빛나는 수상 실적
87개 사업 337억원 확보

SNS에서 **서울 중구청** 을 검색하세요



모바일 중구광장
신청하기

乙巳年

2025

일상 속 희망을 나누는 언제나 든든한 내편중구가 되겠습니다

사랑하는 중구민 여러분!

2025년 희망찬 새해가 밝았습니다.

올 한 해에도 '내편중구'와 함께 늘 건강하시고 행복하시길 바랍니다.

지난해 우리가 함께 걸어온 길은 도전과 변화의 연속이었고
그 속에서 얻은 성취는 매우 값진 것이었습니다.

'언제나 든든한 내편중구'의 한국 공공브랜드 대상,
'서울시 지자체 합동평가' 최우수 등급,
'AI 내편중구' 대한민국 지식대상에서 행정안전부 장관상 등
중구 최초이자 역대 최고의 성과로 대외에 인정받았습니다.

중구의 가치를 드높일 '남산고도제한 완화'와 '명동스퀘어 탄생',
무학봉에서 남산까지 '5.52km 남산자락숲길' 개통과
'중림동 398번지 일대 주택재개발'의 조합 설립 인가 등
뜻깊은 결실도 있었습니다.





- 첫째. 중구민의 도시를 **‘더 확실하게’** 바꾸겠습니다.
- 둘째. 중구민의 일상을 **‘더 든든하게’** 지원하겠습니다.
- 셋째. 중구민의 하루를 **‘더 안전하게’** 지키겠습니다.
- 넷째. 중구민의 미래를 **‘더 빛나게’** 완성시키겠습니다.



2025년 새해 목표는 **‘일상 어디서나 만나는 내편중구’**입니다.

그동안 쌓아온 노력과 성과를 바탕으로
일상에서 더 편안하고 행복한 삶을 누리실 수 있도록 세심히 살피고
챙겨나가겠습니다.

주거환경 개선과 도심개발을 통해 중구민의 도시를 **‘더 확실하게’**
생활 밀착형 정책으로 중구민의 일상을 **‘더 든든하게’**
재난과 재해, 범죄 등에 대비하여 중구민의 하루를 **‘더 안전하게’**
명동스퀘어, 신중양시장 개선 등으로 중구민의 미래를 **‘더 빛나게’**
만들겠습니다.

존경하는 중구민 여러분!
2025년 일상 어디서나 만나는 내편중구가
늘 주민 곁에 함께하겠습니다.
올해도 중구와 한마음이 되어 발걸음을 함께해 주시길
부탁드립니다.
새해 복 많이 받으십시오.



서울특별시 중구청장

김길성

2025년 일상 어디서나 만나는 언제나 든든한 내편 중구

새해 중구는 '일상 어디서나 만나는 내편중구'를 목표로 생활 속에서 든든함을 느낄 수 있도록 도심개발, 복지, 교육, 관광경제, 시민소통 등 5개 분야에 걸쳐 주요 핵심사업을 추진할 예정입니다. 더 확실하게, 더 든든하게, 더 안전하게, 더 빛나는 2025년을 준비하겠습니다.

기획예산과 ☎02-3396-4902

도심개발

도심 재창조를 견인하는 내편중구

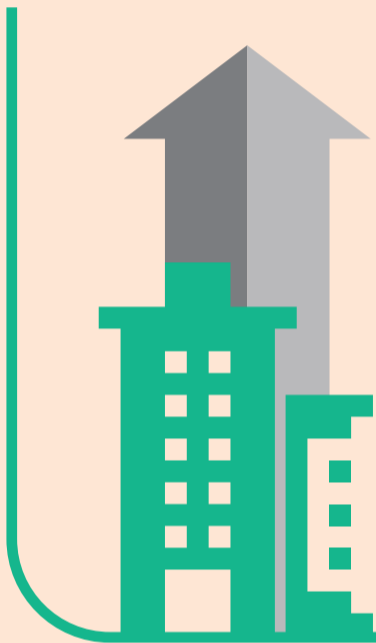

- 남산고도제한 완화의 현실화, 저층주거지 개선 사업 박차
 - 뉴·빌리지(회현동 사업지 선정) 및 휴먼타운 2.0 (다산동 사업후보지 선정) **NEW**
- 중구형 공공지원으로 주택 정비사업 선도
 - 신당8·9·10·13구역 & 중림동398번지 재개발, 약수3080+(약수역 인근 도심공공주택 복합사업)
- 도시계획수립으로 도심부 고밀복합개발 실현
 - 세운지구, 을지로, 서소문 등 고밀복합개발
 - DDP & 명동 관광특구 지구단위계획 재정비
 - 오장동·충무로·주교동 도시정비형 재개발 정비
- 흥인초등학교 통학로 지중화사업 추진 **NEW**



복지

인생 시기별 도움주는 내편중구

출산·양육이 행복한 중구

- 임신·출산·양육 지원서비스
 - 임신 사전 건강관리 & 난임 부부 시술비 최대 110만원 **확대**
 - 고령임산부 의료비 최대 50만원
 - ★ 40대 이상 산모비율 전국 1위
 - 임신부 가사서비스 1가구당 5회
 - 출산양육지원금 서울 최초·최대 1천만원까지
 - 산후조리비용 서울시 최대 150만원
- 키즈카페 노리몽땅 <을지로점·장충점·신당점> 3개소 조성 **NEW**

인구변화 대응을 선도하는 중구

- 인생 100세 시대! 어르신 더 지원
 - ★ 65세 이상 어르신 인구 비율 21%로 자치구 3위
 - 중구 모든 어르신 대상 교통비 지원(3→4만원) **확대**
 - 시니어클럽 중심 어르신 일자리 **확대**
 - 찾아가는 시니어건강센터 '청바지 학교' **확대**
 - 어르신 헬스케어센터 & 거동불편 어르신 목록
- 1인 가구도 행복한 중구
 - ★ 전체가구의 53.3% 차지
 - 혼자여도 든든해요! <중구 1인가구 지원센터> 조성 **NEW**
 - 무엇을 원하나요! 중구거주 1인가구 실태조사 **NEW**
 - 환영해요! 중구전입 <1인가구 웰컴키트> 지원
- 나도 중구민, 거주 외국인 지원
 - ★ 자치구 중 인구대비 등록외국인 비율 1위
 - 외국인 지원 전담팀 신설로 더 원활한 외국인 소통 **NEW**
 - 다국어 생활 안내 전자책 발간(영어, 중국어, 베트남어, 러시아어)

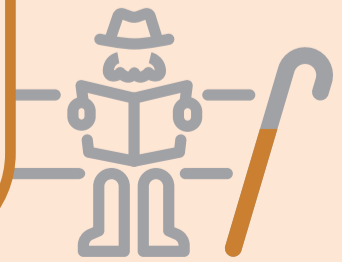

교육

초중고생 밀어주는 내편중구



● 내 꿈이 활짝! 중구만의 <진로 특화 지원>

- (진로탐색) 서울대 연계 진로 튜터링, 청소년 금융경제교실
- (진로설정) 학과계열 선정 검사, 커리어맵 실습
- (직업체험) 한국잡월드 직업 체험, 패션 라이브커머스

● 성적이 썩! 아이와 부모 함께 성장 지원

- 학습·진학·입시 맞춤형 지원 온라인 학습코칭, 진학로드맵 설계, 대입 입시코디(모의면접)
- 학부모 아카데미 운영

● 소통으로 함께 만드는 <맞춤형 교육경비 지원>

- (학교환경개선) 초등학교 청소·방역비 지원 **NEW**
- 학교별 특색공간 조성 **NEW**
- (프로그램) 초등방과후 전액 무료, 중등 학습도약 계절학기 **NEW**

● 언제나 든든한 <초등돌봄사업>

- 우리동네키움센터 9호점 개소 (동화동 중구교육지원센터 내) **NEW**
- 17개 돌봄센터의 촘촘한 돌봄 지원



관광 경제

지역경제 살리는 내편중구

● 전통시장 <글로벌 관광시장>으로 변신

- 남대문시장 아케이드 완공 & 감성가로 조성 **NEW**
- 신중양시장 디자인 혁신 아케이드 추진 & 신당지하상가~신당역 간 지하연결통로 개통 **NEW**
- 전국 최초, 중구 상권관리 전문기구 <전통시장 상권발전소> 운영

● <글로벌 관광1번지>로 도약

- 옥외광고물 자유표시구역으로 선정된 <명동스퀘어> 주요 거점 확대 **확대**
- 손에 잡히는 중구 관광 프로젝트 <플레이그라운드 중구> **확대**
- <신묘하게 힙하당, 힙당동>, <옛것을 지금으로, 을지로>, <소중히 마음에 담은 그림, 중림동> 등 개발
- 티켓 하나로 설렘 가득 <가칭 중구 투어패스> 운영 **NEW**

● 원하는 주민 누구나 일자리 잡(JOB) 고(GO)

- 외식업·호텔·여행업 등 수요자 맞춤 지원, 지역특화 일자리 지원

● 유망기업 유치·육성을 위한 <가칭 중구기업지원펀드> 조성 **NEW**



시민소통

일상에 귀 기울이는 내편중구

친절한 중구

● 언제나 주민 편! 소통창구 운영

- 구청장에게 문자 소통폰, 구청장과 영상통화 시시callcall데이트, 구청장과 만남 화목한 데이트
- 끝까지 관리하는 구청장 소통폰 <민원처리 해피톡> 운영 **NEW**
- 동장과 함께 하는 동네폰, 화목한 애(愛)프터

● 흩어져 있던 혜택정보를 한눈에! <AI 내편중구> 모바일 앱 운영

● 분쟁을 대화로 조정하는 <이웃분쟁 119, 갈등소통방> 운영

든든한 중구

● 나를 똑똑히 지켜주는, 지능형 CCTV **확대**

● 전국 최초 공동주택 공동현관 프리패스 운영 **확대**

● 중구민 보험 3중세트

- 생활 안전 보험, 자전거 보험, 풍수해 보험

● [공공야간휴일] 건강지킴이 진료의원 운영 3개소

● 마음투자 지원사업 (전문 심리상담 서비스)

새로운 중구

● 신당역 공영주차장 주차타워 건립 **NEW**

● 남산자락숲길~남산공원을 잇다! 녹지연결로 조성 타당성 용역 실시 **NEW**

● 공공복합청사 건립 5개소 **NEW**

- 을지로동, 소공동, 명동, 회현동 행정복합청사, 을지로2가 공공복합청사

● <다산어린이공원> 주민친화 공간으로 재탄생 **NEW**



갈등소통방 조정사례집 발간

이웃간 갈등 속
시원한
해결 이야기

자치구 최초로 갈등관리팀을 신설하고 이웃 간 분쟁 조정으로 주민들에게 큰 사랑을 받고 있는 '갈등소통방'의 속시원한 해결 사례를 모아 책자로 발간했다. 개인들의 문제라는 이유로 공공 민원 처리 사각 지대에 놓여있던 이웃들의 분쟁을 구청에서 해결해 준 것. 1년 10개월 간 분쟁사례 85건 중 18건을 선정해 사례집에 담았다. 강아지에게 스트레스 받았던 어르신 사연, 고시원에 거주하는 신청인의 주점 야간 소음 해결 등 갈등 당사자와 갈등소통방 담당이 치열하게 고민해온 기록과 해결과정을 생생하게 풀어냈다.



사례집
바로보기

갈등소통방과 상담하세요

이웃과 갈등을 겪고 계시다면?

갈등소통방은 층간소음, 흡연, 주차, 쓰레기, 누수, 반려동물 등 이웃 간 분쟁을 대화와 조정으로 평화롭게 풀 수 있도록 상담을 지원하는 서비스이다.

조정절차 상담 신청 → 사안 검토 → 현장 면담

상담시간 월~금 오전 10시~오후 4시

신청방법 전화 또는 이메일(man4u@junggu.seoul.kr) 접수

정책협력과 ☎02-3396-4434

소통방 민원 해결 사례 <흡연>

골치 아픈 담배 냄새가 사라졌어요

신청인은 오피스텔에 생활하는 20대 직장인. 1년 전부터 복도에 서 담배 냄새를 느끼다 6개월 전부터는 담배 냄새가 복도에 진동했다.

진원지를 살펴보니 같은 층에 사는 주민이었다. 관리사무실에 가서 고충을 알렸지만 별다른 조치가 없었다고 한다.

갈등관리팀은 신청인의 민원을 관리사무소에 전달하고, 이웃 간 관계를 고려해 복도 여러 곳에 흡연 자제 안내문을 붙이고 계도 방송을 하도록 의견을 제시했다. 이웃 간 관계를 고려해 신청인이 민원을 제기했다는 사실을 해당 층 흡연자가 알아채지 못하도록 복도 등 여러 곳에 흡연 자제 안내문을 붙이고 수시로 안내 방송을 하는 게 좋겠다고 의견을 전했다. 다행스럽게 관리소에서 적극 협조하였다.

사연을 접수한 지 한 달, 언제 그랬냐는 듯이 담배 냄새가 사라졌다고 한다. 신청인은 구청에서 적극 나서 준 데 감사했고, 갈등관리팀은 적극 협조해 준 관리사무소에 감사를 전했다.



양육부담 줄이고, 아이는 행복하게 2025 중구 초등돌봄 신청하세요

모집 대상 중구에 주민등록이 등재되어 있거나, 중구 소재 초등학교에 재학 중인 초등학생(2025학년도 기준) ※ 기존 이용자도 신규 신청 필수

신청 기간 ① 학교 안 '25. 1. 2.(목)~1. 9.(목) 오후 8시, 발표일 '25. 1. 17.(금)
② 학교 밖 '25. 1. 20.(월)~1. 24.(금) 오후 8시, 발표일 '25. 2. 6.(목)
※ 자세한 센터정보는 교육지원센터 홈페이지 참고

신청 방법 ① 온라인 중구 교육지원센터 홈페이지 신청 → 센터에 증빙서류 방문 제출
② 방문 접수 증빙서류 지참 후 방문
- 흥인초 돌봄센터 → 중구 교육지원센터 지하 2층
- 청구초 돌봄센터 → 장충초등학교 별관 4층
※ 학교 공사로 인해 흥인초, 청구초 돌봄센터 접수 장소 변경

유의사항



- 중복 신청 불가
- 정원 초과 시, 입소 우선순위에 따라 선발 → 동일 순위 내 최종 선정자 현장 추첨
- 기한 내 증빙서류 미제출 시, 최종 제외 (센터 방문 서류 제출)
- 최종 선정자는 센터에서 개별 안내
- 돌봄 이용 활성화를 위해 반기별 입소 자격 점검
- 교육지원 키움센터 : 모집마감
(결원 발생시 추가 모집예정)

65세 이상 어르신

무료 독감·코로나19 예방 접종 받으세요



일시 2024. 10. 11.(금)~2025. 4. 30.(수)

장소 위탁의료기관 110개소

대상 만 65세 이상 어르신(1959. 12. 31. 이전 출생자)

내용 만 65세 이상 중구 어르신 인플루엔자(독감),
코로나19 무료 예방 접종 (신분증 지참)

신청

- 75세 이상(1949. 12. 31. 이전 출생자)~2025. 4. 30.(수)
- 70세~74세(1950. 1. 1.~1954. 12. 31. 출생자)~2025. 4. 30.(수)
- 65세~69세(1955. 1. 1.~1959. 12. 31. 출생자)~2025. 4. 30.(수)

예방접종실 ☎02-3396-6356, 6499

원하는 주민은 누구나 일할 수 있는 중구

2025 중구의 모든 일자리는 2월호를 기대하세요!

2025년 중구가 새로운 일자리 창출을 위한 다양한 사업을 발표했습니다. 주민과 기업이 상생하여 지역 경제를 활성화하는 새로운 주요사업을 소개합니다.

2025년 일자리 로드맵

- 1월
 - 청년정책네트워크 2기 위원 모집
- 2월
 - 1기 청년 취창업 역량강화교육
 - 청년정책네트워크 발대식
- 3월
 - 1기 호텔종사자 양성교육
 - 1기 병원동행매니저 양성교육
 - 청년정책네트워크 아카데미 운영
- 4월
 - 청년성장프로젝트
 - 상생기술 아카데미
 - 병원/외출 동행 특화기업 육성
- 5월
 - 여행업 오퍼레이터 양성 교육
 - 약국 사무원 양성 교육
 - 반려동물 전문인력 양성교육
- 6월
 - 2기 호텔종사자 양성 교육
 - 경비원 신입교육
 - 청년정책네트워크 정책 워크숍
- 7월
 - 외식업 특화일자리 직무교육
- 8월
 - 성공취업가이드 실전잡고 교육
- 9월
 - 청소전문가 양성교육
 - 일자리박람회 개최
 - 청년정책네트워크 성과공유회
 - 상생기술 아카데미
- 10월
 - 보행안전도우미 양성 교육
 - 2기 청년 취창업 역량강화교육
- 11월
 - 2기 병원동행매니저 양성교육
- 12월
 - 일자리 성과 공유회

교육~취업까지 '맞춤형 JOB 패키지'

중장년층을 대상으로 수요자 밀착형 취업 교육과 상담, 일자리 매칭을 제공하는 '맞춤형 JOB 패키지' 사업이 운영된다. 특히 주민 수요를 반영한 신규 과정 개설로 구직자의 만족도를 높이고 취업 기회를 확대할 예정이다. 새해에는 약국사무원 양성 과정이 신규 개설될 예정이다.

3월, 11월	병원동행매니저 양성과정
5월	약국사무원 양성과정 신규
6월	경비원 신입교육과정
9월	기계를 활용한 청소전문가 양성과정

청년 대상 반려동물 직업전문가 양성

중구는 반려동물 직업군에 관심 있는 청년을 대상으로 전문가 양성 과정을 5월에 시작한다. 동물보조사, 펫시터, 반려견 전문가 자격증 취득 지원 등 전문 교육을 통해 청년들의 취업과 창업을 지원한다.

나와 지역을 살리는 상생 일자리 시작

지역 주민의 자립을 지원하는 '상생기술 아카데미'와 '동행기업 육성' 사업도 함께 시작된다.

구분	상생기술 아카데미	동행기업 육성
대상	집수리 기술 및 사회적경제기업 창업 관심 주민	병원/외출 동행 특화 어르신돌봄서비스 기업
내용	간단 집수리·도배·장판 교육 제공 및 창업 지원	어르신 여행·외출 동행, 돌봄서비스 제공 및 서비스 제공을 위한 자원 결합형 서비스 시스템 구축
시기	상·하반기 교육	'25. 4. 공모를 통한 기업 선정 및 사업개발비 지원

다문화 가정과 함께하는 '외식업 특화 일자리'

외식업계 구인난 해소를 위해 중구민, 다문화가정, 외국인등록자 등을 대상으로 외식업 직무 특화 교육 운영 및 일자리를 지원할 계획이다.

일자리경제과 ☎02-3396-5274

2024 중구의 일자리 성적은?

총 557명 고용으로 154억 경제 효과!
맞춤형 일자리 특화교육 취업률 55%!
공모사업, 외부자원 유치로 구 예산 절감율 43%!



- 중구 맞춤형 특화교육 7개 과정 (호텔종사자, 보행안전도우미, 경비원 신입교육, 여행업 오퍼레이터, 병원동행매니저, 청소전문가, 청년 취·창업 역량강화교육) 580명 참여, 취업 인원 167명

- 일자리플러스센터 민간일자리 390명 취업



새해맞이 신년사

존경하는 중구민 여러분!
안녕하십니까. 중구의회 의장 소재권입니다.

2025년(乙巳年) 새해를 맞이하여,
여러분 모두의 가정에 건강과 행복이
가득하길 기원합니다.

지난 7월, 구민의 뜨거운 성원과 기대 속에서
제9대 후반기 중구의회가 출범한 이후,
“변화하는 중구, 공감하는 의회, 신뢰받는
의정”을 목표로 주민의 목소리를 경청하여
새로운 변화를 모색하고 주민의 의견에
공감하며, 주민 여러분이 보내주신 성원과
응원 속에 힘든 줄도 모르고 달려왔습니다.

중구의회는 앞으로도 중구의 발전과 주민
여러분의 삶의 질 향상을 위해 더욱 힘차게
나아가겠습니다. 또한, 더 나은 미래를
준비하기 위해 다음과 같은 목표를 가지고
노력할 것입니다.

첫째, 구민 한 분 한 분의 목소리를 소중히
여기며, 구민이 체감할 수 있는 열린 의회를
만들겠습니다. 조례 입안 및 정책 결정 시,
주민들의 의견을 최대한 수렴하고 구민의
대의기관으로서 역할을 충실히
수행하여, 주민 여러분이 직접 체감할 수
있는 의정활동을 펼쳐나가겠습니다.

둘째, 책임 있는 견제와 감시 기능을
강화하겠습니다. 행정사무감사, 결산검사와
구정 질문, 5분 자유발언 등을 통해 구정
전반에 대한 정확한 운영실태를 파악하고,
행정의 생산성과 효율성을 높일 수 있도록
적극 노력하겠습니다.

셋째, 효율적이고 합리적인 예산심사에
최선을 다하겠습니다. 고금리, 고물가,
고환율 등으로 경제적인 우려가 지속되는
가운데, 한정된 재원을 민생 중심으로
효율적으로 활용할 수 있도록 선택과 집중을
통해 예산을 심사하겠습니다.

넷째, 중구의 현안 사업과 역점 사업을
꼼꼼히 챙기겠습니다. 정동야행, 명동스퀘어
조성사업, 다산·회현 뉴빌리지 사업,
신당10구역 주택재개발 사업, 세운지구
개발 사업, 여러 가지 복지 사업 등 주요
사업이 원활히 진행될 수 있도록 긴밀히
소통하겠습니다.

2025년, 유연함과 성장, 지혜와 신중함을
상징하는 청사의 해를 맞아 그동안의 노력과
성취가 더욱 빛을 발하고, 주민 여러분의
꿈과 목표가 이루어지는 풍성한 한 해가
되기를 기원합니다.

새해 福 많이 받으십시오, 감사합니다.

중구의회 의장 소재권

중구의회 2024년의 기록

구민과 함께해서 행복했습니다

다사다난했던 한 해가 가고 2025년 새해가 밝았습니
다. 구민을 향한 시선으로 중구 곳곳에서 뜨거운 열정
으로 숨 가쁘게 달려온 중구의회의 지난 1년은 구민
의 희망이 내일로 꽃피는 단단한 토대가 될 것입니다.
지난 2024년 중구의회의 발자취를 소개합니다.

※ 기준: 2024. 1. ~ 12.



안건 심사

5번의 임시회와 2번의 정례회를 통해
312건의 안건을 심사 의결했습니다.



의원 발의 조례

생활 속 주민불편 개선을 위해 35건의
조례안을 발의하였습니다.



구정 질문 및 5분 발언

구정 전반에 대해 30건의 구정 질문 및
5분 발언을 실시해 구민의 대변자로서
바람직한 정책 방향을 제시하였습니다.



회의 개최 횟수

주요 구정 안건에 대한 시의성 있는
협의를 자주 마련하고 민의를 최대한
수렴하고자 총 108회 회의를 개최하며
구민의 대변자로서 역할에 충실했습니다.

예산결산특별위원회, 상임위원회 예산 및 조례안 안건 심의

정례회 기간 중 예산결산특별위원회와 상임위원회는 내년도 사업예산안을 비롯한 조례안 등 안건 심의를 진행하였습니다.

예산결산특별위원회(12.9.~12.12.)



상임위원회(11.22.~12.4)



▲ (위에서부터) 의회운영위원회, 행정보건위원회,
복지건설위원회

중구의회 제289회 정례회 폐회

어려운 경제 상황 속에서 실질적 지원을 위한 예산 검토 역대 최저 수준의 예산 삭감 2025년 본예산안, 조례안 및 기타 안건 등 처리

중구의회(의장 소재권)는 12월 13일, 제4차 본회의 폐회를 끝으로 2024년도 의사일정을 마무리했다. 지난 11월 21일부터 진행된 이번 정례회에서는 2025년도 사업예산안 5,770억원 및 기금운용계획안 1,116억원을 최종 가결하였다.

중구청장으로부터 제출된 2025년도 예산안은 11월 21일부터 12월 4일까지 각 상임위원회별 예비심사와 12월 9일부터 12일까지 예산결산특별위원회(위원장 윤판오, 부위원장 양은미)의 심사 및 계수조정을 거쳐 제4차 본회의가 열린 13일, 예결위에서 수정한 예산안 5,770억원 으로 의결하였다.

일반회계는 '긴급 소규모 지역현안 사업' 등 15건에 대해 4억 9,800만원을 삭감하고, '황학상권 약취저감 및 해충방역' 등 31건에 대해 4억 3,500만원 증액하였다. 삭감액에서 증액을 공제한 6,300만원은 전액 예비비로 편성되었다. 의원들은 "최근의 경제 침체와 구민들의 어려움을 반영하여, 지역경제 활성화와 주민들의 삶의 질 향상을 위해 역대 최저 수준으로 예산을 삭감했다"고 밝혔다.

또한 구민들에게 실질적인 혜택을 제공하고, 지역경제의 회복을 위해 꼭 필요한 예산을 집중적으로 배분할 수 있도록 심도 있게 검토하였으며, 구민들의 복지 향상과 생활 안정을 최우선으로 두고 불필



▲ 본회의장

요한 경비를 줄이고, 꼭 필요한 분야에 예산이 집중될 수 있도록 철저히 심사했다."고 전했다.

의원들은 "이번 예산이 구민들의 복리를 증진하고, 지역 경제를 회복시키기 위한 중요한 첫걸음이 되기를 바란다"고 전하며 "이후에도 주민들의 목소리에 귀를 기울이고 더욱 효율적인 예산 운용과 실질적인 지원을 할 수 있는 방안을 찾기 위해 꾸준히 노력하겠다"고 말했다.

예결위 위원장인 윤판오 의원은 심사보고를 통해 "각 상임위원회의 예비심사 과정에서 제기되었던 재논의 사항에 대해서 다시 한번 심도 있게 심사하였으며, 상임위원회의 예비심사 결과를 존중하고 재원배분의 효율성 및 적정성 등에 중점을 두어 불요불급한 일부 사업에 대하여는 조정을 통해 재정 운영의 건전성과 효율성을 도모하고자 노력하였다"고 밝혔다.

이날 처리된 주요 안건은 ▲서울특별시 중구 공모사업 관리 조례안 ▲서울특별시 중구 기업 유치 및 육성에 관한 조례안 ▲서울특별시 중구 감염병 예방 및 관리에 관한 조례안 ▲서울특별시 중구 가족돌봄 청소년·청년 지원 조례안 ▲서울특별시 중구 1회용품 사용 줄이기에 관한 조례안 ▲서울특별시 중구 공동주택지원 조례 일부개정조례안 등 원안 가결 23건, 수정가결 6건 총 29건이 가결 되었다.

13일 폐회식에서 소재권 의장은 "정례회 기간 동안 2025년도 예산안의 적정성과 타당성을 검토·심의하기 위하여 수고와 노력을 아끼지 않으신 동료의원 여러분께 진심어린 감사의 말씀을 드린다"고 말했다. 또한 "올 한 해 구정 발전을 위해 노력해 주신 김길성 구청장님과 관계 공무원 여러분의 노고에 감사와 격려의 말씀을 드린다"고 전하며, "존경하고 사랑하는 중구민 모두 새해 복 많이 받으시고 건강하시기를 기원한다"고 전했다.



의회

중구의회 소식을 SNS에서 만날 수 있습니다.



홈페이지



YouTube

구민의 시선으로 꼼꼼하게 구정 전반을 짚어보는 제289회 정례회 구정질문



양은미 의원

- ▲ 집행부의 조직문화 개선 방안 강구
- ▲ 청렴 관련 내부 체감도 취약 원인과 향상 방안
- ▲ 장기적인 재정계획과 구유재산의 관리 현황 및 향후 계획 등 질의



길기영 의원

- ▲ 중구 재정분석 관련 개선 요구
- ▲ 세입감소 추세 대책 마련
- ▲ 특정 사업 분야에 집중된 예산 편성 및 재정건전성 강화를 위한 향후 재정 운영계획 등



손주하 의원

- ▲ 노인 복지정책 기준 연령상한 등 제안
- ▲ 미래세대가 지속 가능한 복지 혜택을 누릴 수 있는 중장기 계획 등 질의



이정미 의원

- ▲ 어린이집 급식재료 공동구매 업체 선정 과정 문제 제기



허상욱 의원

- ▲ 다양한 연령별 1인 가구 지원 방안
- ▲ 안전한 중구 만들기 관련 대책방안 요청



조미정 의원

- ▲ 회현동 행정복합타운 건립 추진 관련 합리적인 운영 촉구
- ▲ 꿈의 오케스트라 중구의 지속적인 운영을 위해 "구립"으로 전환 방안 질의

※발언순

SUN

MON

TUE

WED

THU

FRI

SAT

내편중구캘린더

1

JANUARY



한눈에 보기

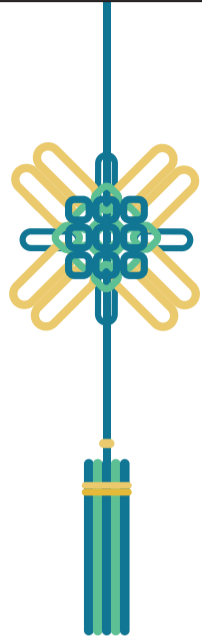

1 신청

2

25년 신년맞이 시무식
 ☎ 11:00
 ① 중구청 7층 대강당
 ② 02-3396-4503
 직원 300여명

3

4



경로당 이용자 자살예방교육 및 우울 선별검사

대상 경로당 어르신 20명 내외
 내용 노인우울, 자살예방교육, 우울선별검사 및 상담

일시	장소	동별
14:00~16:00	1. 7.(화)	장충경로당
	1. 9.(목)	유락경로당
	1. 13.(월)	현대경로당
	1. 21.(화)	SH롯데임대경로당
	1. 23.(목)	광희경로당

의약과 ☎02-3396-6389

5

6

2025년 신년인사회
 ☎ 15:00
 ① 신세계 남산
 ② 02-3396-4503
 주요내빈 및 주민 등
 700여명
 신년인사 및 새해 덕담

7

8

마을갈등조정지원단
 주민조정가 정기 모임
 ☎ 16:00~17:00
 ① 쓰레기연구소
 새롬 3층
 ② 02-3396-4433
 마을갈등조정지원단
 주민조정가

9

중구진학상담실
 성장하는 부모과정
 ☎ 16:00~17:30
 ① 중구교육지원센터
 지하1층 컨퍼런스
 ② 02-3396-4698
 예비 중학생 학부모 20명
 이동금연클리닉
 방문 서비스
 ☎ 10:00~13:00
 ① 한국태양유전
 ② 02-3396-6340
 한국태양유전 직원

10

11

중구진학상담실
 방학특강1
 ☎ 13:00~16:00
 ① 중구교육지원센터
 지하1층 컨퍼런스
 ② 02-3396-4698
 예비 초등학생 5학년~
 중학생 2학년 20명



구립도서관, 겨울 독서교실 운영

겨울방학을 이용하여 초등학생 어린이 이용자들의 올바른 독서습관 형성을 위해 국립어린이청소년도서관이 주관하는 '2025 전국 도서관 겨울 독서교실'을 운영한다.



대상 중구 초등학생

내용 독서습관 교육 및 독서, 독후 활동

겨울
독서교실
신청하기

도서관명	일시	문의
어울림도서관	1. 15.(수)~1. 17.(금) 10:30~12:00/3회	☎02-2230-2901
손기정어린이도서관	1. 4.(토)~1. 25.(토) 10:00~11:00/4회	☎02-2230-2945
신당누리도서관	1. 20.(월)~1. 23.(목) 10:00~11:30/4회	☎02-2230-2960
다산성곽도서관	1. 7.(화)~1. 10.(금) 15:00~16:30/4회	☎02-2230-2965

나누는 손길,
더하는 기쁨

우리동네 자원봉사자 모집

모집기간 연중 상시모집
 활동기간 1월부터(첫 활동일정은
 개별 연락)



모집대상 중구민 또는 중구에서 활동
 가능한 분, 월 1회 정기적인 활동이
 가능한 분(필수)

주요활동 신규활동 교육 후 수수료증 발급,
 서로돌봄 자원봉사(아동, 어르신,
 장애인, 환경 등), 재능봉사
 활동(집수리, 도배, 재난, 방법 등)

신청 1365포털신청, 전화(☎02-2274-1365),
 자원봉사센터 방문 신청

중구자원봉사센터 ☎02-2274-1365
 자치행정과 ☎02-3396-4572



[중구 캘린더]

※일정은 사정상 변경될 수 있습니다.

SUN	MON	TUE	WED	THU	FRI	SAT
<p>12</p> <p>~15.(수)까지 중구 청소년 생애 첫 해외 출사 ④ 일본 아오모리현 ④ 02-2230-6601 학교의 추천을 받은 학생 10명, 교사 2명</p>	<p>13</p> <p>야간 세무행정서비스 기간 2025. 1. 10.(금)~12. 31.(수) 주요내용 - 업무시간 종료 후 민원인 또는 세무대리인들의 세금 신고 납부 및 납부안내 등 야간 세무행정 서비스 제공 - 신고납부 및 부과지 세목의 납부 마지막 날 야간 세무행정 서비스 운영 - 매월 기일 내 신고납부 해야 하는 지방소득세(특별징수) 및 주민세(종업원분) 신고납부를 위해 매월 10일 야간 세무행정 서비스 운영 지방소득세과 ☎ 02-3396-5226</p>	<p>14</p> <p>치매 예방프로그램 일시 1. 13.(개강) 월/수 장소 중구보건소 지하 1층 실버누리센터 대상 중구민 내용 두근두근 뇌운동, 낙상예방운동, 태블릿 기반 두뇌훈련, 토탈공예, 장구교실 신청 1월 중 상시 접수, 전화상담 필수 중구치매안심센터 ☎02-2238-3400</p>	<p>15</p>	<p>16</p>	<p>17</p>	<p>18</p> <p>중구진학상담실 방학 특강 2 ☎ 13:00~17:00 ④ 중구교육지원센터 지하 1층 컨퍼런스 ④ 02-3396-4698 예비 중3 20명 초등 입학지원 프로그램 ☎ 13:00~14:30 ④ 중구교육지원센터 에듀라이브러리 및 지하 2층 ④ 02-3396-4667 예비초 및 학부모 각 50명 ~1. 15.(수)까지 교육지원센터 홈페이지 온라인 접수</p>
<p>19</p>	<p>20</p> <p>영양플러스대상자 영양교육 ☎ 14:00 ④ 중구보건소 5층 강당 ④ 02-3396-6468 식생활교육정보센터 영양플러스사업 대상자</p>	<p>21</p> <p>~24.(금) 설날맞이 취약계층 특식박스 제공 ④ 대상자 가정 ④ 02-362-3348 취약계층식생활지원사업 등록 대상자 및 대기자 230명 영양플러스 대상자 영양교육 ☎ 10:30 ④ 중구보건소 5층 강당 ④ 02-3396-6468</p>	<p>22</p> <p>~24.(금)까지 꿈.나.비. 프로젝트 (초등/중등) ☎ 10:00~12:00 ④ 중구교육지원센터 에듀라이브러리 및 스터디카페 ④ 02-3396-4667 초 4~6학년 / 중 1~3학년 각 30명~1.19.(일)까지 교육지원센터 홈페이지 접수 영양플러스 대상자 영양교육 ☎ 14:00 ④ 중림보건지소 3층 식생활교육정보센터 ④ 02-3396-6468</p>	<p>23</p> <p>이동금연클리닉 방문 서비스 ☎ 10:00~13:00 ④ 한국태양유전 ④ 02-3396-6340 한국태양유전 직원</p>	<p>24</p> <p>주민인형극단 '아이좋아 인형맘' 공연 ☎ 미정 ④ SKY어린이집 ④ 02-362-3348 어린이집 아동 40명 설 명절 맞이 행사 ☎ 10:20~11:30 ④ 약수동주민센터 4층 강당 ④ 02-3396-5525 복지관 경로식당 이용 어르신 총 50명</p>	<p>25</p>
<p>26</p>	<p>27</p>	<p>28</p>	<p>29 설날</p>	<p>30</p>	<p>31</p>	

우리동네 이모저모

따뜻한 겨울, 이웃과 함께 사랑의 손길

회현동에서는 남문라이온스의 김장 김치 나눔을 시작으로 새마을지도자협의회, 지역 사회보장협의체를 비롯하여 SK리더스뷰 입주민, 회현쿠키공감 등 지역 주민들이 합심하여 먹거리(밀반찬, 오미자청, 쿠키세트)를 후원하였으며, 통합송년회를 통하여 성금 기부까지 다양한 형태로 불우이웃을 돕는 노력이 계속되고 있다.

회현동 ☎02-3396-8422



봉명라이온스클럽 김치, 생필품 나눔행사



2025년 희망온돌 따뜻한 겨울나기 사업과 관련하여 봉명라이온스클럽에서 11월 23일 신당동 저소득층 100여 명을 위해 김치 담그기 및 생필품(쌀, 라면, 계란, 김치 등) 나눔행사를 진행했다.

신당동 ☎02-3396-6724

추운 겨울 따뜻하게~방한·방풍 지원 사업

장충동은 11월 18일부터 30일까지 장충동모아센터와 함께 주거·한파 취약계층 12가구를 대상으로 문풍지, 단열에어캡 등을 설치하여 겨울 나기를 지원했다.

장충동 ☎02-3396-6634

신일교회, 사랑의 김치 250박스 후원

청구동 신일교회에서는 매년 추운 겨울 후원을 통해 나눔을 실천하는데 올해도 어김없이 관내 저소득 취약계층이 따뜻한 겨울을 날 수 있도록 11월 28일 신일교회 앞 마당에서 2,300만원 상당의 김치 250박스를 전달했다. 청구동 ☎02-3396-6972



알차고 신나는 겨울방학~



맞춤형 특강과 함께 새 학기 준비 완료!

신나는 겨울방학 중구가 성격유형별 학습법을 비롯해 초등 입학지원 프로그램, 학습역량 강화 등 다양한 교육프로그램을 준비했어요. 이번 겨울, 목표를 이루는 특별한 학습 여정을 시작해 보세요!

프로그램명	일시(접수 일정)	장소	대상	내용
성장하는 부모과정	1. 9.(목) 16:00 (*24. 12. 23.~25. 1. 6.)	교육지원센터 컨퍼런스1 ☎02-3396-4698	예비 중학생 학부모	중등 생활 안내 및 적응 교육
방학특강 <맞춤진학캠프>	1. 11.(토) 13:00 (*24. 12. 23.~25. 1. 6.)		예비 초5~중2	성격유형별 학습법
방학특강 <맞춤진학캠프>	1. 18.(토) 13:00 (*24. 12. 30.~25. 1. 13.)		예비 고1	고등학교 적응 및 과목별 학습법
초등 입학지원 프로그램	1. 18.(토) 13:00~14:30 (*24. 12. 26.(목)부터 선착순)	중구교육지원센터 ☎02-3396-4667	예비초 및 학부모 100명	전문가 특강, 예비 초 대상 입학 축하공연
꿈,나,비. 프로젝트 (초등·중등)	1. 22.(수)~24.(금) 10:00~12:00 1. 2.(목)부터 선착순		초 4~6학년 중 1~3학년 각 30명	학습역량 강화 미션형 프로그램

중구여성플라자 프로그램

힘나는 겨울 제철밥상

기간 1. 10.(금)~24.(금) (3회)
 장소 중구여성플라자 6층 요리교실
 대상 중구민 20명
 내용 제철 별미 음식 만들기
 - 1. 10.(금) 해물뚝배기, 두부 두루치기
 - 1. 17.(금) 갈치무조림, 간장소스굴튀김
 - 1. 24.(금) 돼지등뼈탕, 새콤달콤 파래무침
 수강료 2만5천원(재료비 별도, 3회 총 4만5천원)
 신청 중구여성플라자 홈페이지접수
 중구여성플라자 ☎02-2236-9985



그림책 심리상담사 2급

기간 1. 8.(수) ~3. 5.(수) 8회
 장소 중구여성플라자 4층 2강의실
 대상 중구민 15명
 내용 그림책을 통해 마음을 이해하는 법을 배우고, 놀이 중심 교수-학습 능력을 길러 실생활 및 현장에 활용
 수강료 6만원(교재비 별도)
 신청 중구여성플라자 홈페이지접수
 중구여성플라자 ☎02-2236-9985

성인들의 특별한 배움

2025년
학력인정

성인 하모니카 교실

일시 입문반 10:00~11:00,
 기초반 11:00~12:00, 매주 (수)
 장소 유락종합사회복지관 7층 배티교실
 대상 성인 10명
 내용 하모니카 이론 및 실기 수업
 신청 전화, 방문 수시 접수
 수강료 월 3만원
 유락종합사회복지관 ☎02-2235-4000

어른 초등·중학교 과정

입학식 2025. 3. 5.(수) 오전 10시
 대상 과정별 18명 선착순
 장소 한국어여성생활연구원(가톨릭회관 522·523호)
 초등과정 - 초등 1단계(주 2회), 초등 2단계(주 3회),
 초등 3단계(주 3회)
 중학과정 - 중학 1·2·3학년 ※주 3회
 신청 전화, 방문 상시 접수
 한국어여성생활연구원 ☎02-727-2471

중구새일-잡드림(JobDream) 수트(면접 정장 대여)

기간 1월~12월(대여 기간 3박 4일)
 장소 중구여성플라자 5층
 대상 면접이 예정된 중구새일센터
 구직 등록 여성
 내용 사이즈 별로 바지 또는 스커트 춘추 정장 보유
 대여료 무료
 신청 중구여성플라자 3층 방문(월~금 9:30~17:00)
 중구여성플라자 ☎02-2234-3130



중구가족센터 지원 서비스

언어발달 지원 서비스

기간 상시
 장소 중구가족지원센터 내 언어발달교실
 대상 만 12세 이하 다문화가족 자녀
 내용 언어평가, 언어교육, 부모상담 등
 신청 중구가족지원센터 홈페이지 접수
 중구가족지원센터 ☎070-4923-1605

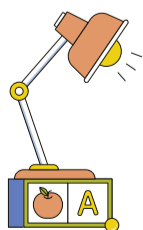

통번역 지원 서비스

기간 상시
 장소 중구가족지원센터 및 통번역서비스 협조가 필요한 장소
 대상 다문화가족, 외국인 가족, 외국인 가족을 직·간접적으로 지원하는 개인 또는 기관
 내용 가족, 사회생활에 필요한 통번역 서비스 등
 신청 전화 안내에 따라 접수
 중구가족지원센터 ☎02-2254-3674



100세 시대, 치매인구 100만 시대!

"요양보호사 자격증 취득으로 대비합시다"

교육과정	대상	일정	교육비용
총일반 (8주)	누구나 가능	모집기간 2024년12월1일 ~ 2025년1월13일 교육기간 2025년1월13일 ~ 2025년3월17일 (월-금 9:00-17:30)	일반 : 80만원 국비 : 개별상담
야간반 (17주)	누구나 가능	모집기간 2025년1월1일 ~ 2025년2월10일 교육기간 2025년2월10일 ~ 2025년6월8일 (월-금 18:30-22:30)	일반 : 80만원 국비 : 개별상담
주말 자격증반 (3주)	사회복지사 간호사 간호조무사 물리치료사	모집기간 2025년1월1일 ~ 2025년2월8일 교육기간 2025년2월8일 ~ 2025년3월3일 (토.일 9:00-17:30)	25만원

- 컴퓨터 시험 대비 시설 완비
 - 교재, 문제 제공
 - 국가자격증 / 내일배움카드 환영
 - 치매교육과정 포함 (320시간)

신당요양보호사교육원 (02)2264-2226

이벤트

교육원 찾아오시는 길
 신당역 7번출구 도보 5분
 성구역 1번출구 도보 10분

<신당동은 신령을 모시는 神堂에서 비롯됐다>

서울의 아리랑 고개는 돈암동에서 정릉으로 넘어가는 고개를 말한다. 일제 때 고급 요정이 있어 아리랑 고개라 했다는 설과 또 망국의 설움과 한을 저항으로 노래한 나운규의 영화 '아리랑'을 그곳에서 찍었기 때문이란 설도 있다. 중구에도 아리랑 고개가 있었는데 민요 '아리랑'처럼 이별을 서러워하는 의미다. 광희문은 성안 백성이 죽어 성 밖 화장터나 공동묘지로 갈 때 지났던 문으로 '시구문(屍口門)'이라 했다. 이때부터 광희문 근처를 죽어서 넘는다든 아리랑 고개라 했고 아리랑 고개를 넘어갔다고 하면 흔히 '세상 떠났다'라는 뜻이 되었다. 신당동은 광희문을 지나간 영혼을 달래기 위해 성 밖 무당들이 신당(神堂)을 차리고 살았던 데서 비롯됐다. 그때 우리 어머니, 아내, 누이는 억울하게 숨겨간 아버지, 남편, 오빠의 영혼을 달래겠다며 신당의 무당을 찾아 갔을 했다. 막강한 권력 앞에 할 수 있는 게 그 뿐이었다. 지금도 신당동엔

몇몇 신당이 영업 중이고 무당용품 백화점까지 있다. 또 무당집 콘셉트의 이색 카페도 생겨났다. 지금도 한 번씩 가보면 침 맞는 대추나무(사진) 등 조금은 별난 모습을 볼 수 있다. 신당동은 1894년 갑오개혁 때 동명에 차마 귀신 神을 쓸 수 없어 神堂과 발음이 같은 新堂으로 표기하며 유래했으나 그 이전 영조 때 수성책자(守城冊子)에 신당리계로 처음 나타난다. 1910년 일제 때 신당리동으로 했다가 해방 후 일본식 동명을 우리식으로 바꿀 때 성동구 신당동이 되었고 1975년 중구로 편입되었다.



신당동 대추나무에 침을 놓은 모습

신당동 얘기에 떡볶이를 빼놓을 수 없다. 그 옛날 입맛 없어 하던 왕에게 어느 종가에서 떡과 갈비를 양념간장에 볶아 올렸는데 맛이 좋아 궁중요리가 됐다. 1800년대 말 '시의전서(是議全書)'에 궁중에서 흰떡과 등심살, 참기름, 파, 석이버섯 잣, 깨소금을 넣어 만들었다는 기록도 있다. 그 후 80년대 동대문구장 고교야구와 함께 전성기를 맞았는데 지금은 추억의 음식이 되어 10여 곳 남아있단다. 김성섭(수필가)

친구야 책 읽자 이달의 추천도서



미라클레터

지은이 이상덕, 이덕주, 원호섭, 이다솔

이 책은 매일경제에서 800호째 발행되고 있는 구독자 10만 명, 1,000만 뷰의 인기 뉴스레터 중 호응 좋은 글들을 엮은 책이다. 특히 에버그린 콘텐츠인 마인드와 태도, 업무 노하우, 소통법, 리더십, 팀워크, 재충전에 관한 주제를 중심으로 실리콘밸리 슈퍼 CEO와 대한민국 프로 일잘러 성공 멘토들의 성장 노하우를 담았다.

매경출판이 추천하는 도서를 친구에게 선물하세요.

매경출판에서 5명을 선정하여 응모한 분과 선물 받을 분에게 이달의 추천 도서를 1권씩 드립니다.

OOO가 _____ 때문에(이유) OOO에게 선물합니다.

매경출판이 추천하는 도서 선물 문구를 완성해 2025. 1. 20.(월)까지 문자전용 수신폰 02-3396-8588 이메일 jaungks@junggu.seoul.kr로 보내주세요. 선물 받을 두 분의 이름, 주소와 원하는 책 이름을 적어주세요. (주소가 같은 경우 1권만 배송)



자해하는 자기애를 드립니다

- 이인숙님이 심리안내서가 필요한 딸 설지연님에게 생일선물합니다.
- 최선영님이 건강한 노후를 보내고 싶은 엄마 임현자님께 선물합니다.
- 민준홍님이 생각과 습관을 고치고 싶어 김재은님에게 선물합니다.
- 울산아지매가 아들 동주에게 용기를 주기 위해 이 책을 선물합니다.
- 김영애님이 내년 고3 수험생이 되어 힘든 정하윤님에게 선물합니다.

재미로 풀어보는 퀴즈

Q 구민이 칭찬한 중구 10대 정책이 아닌 것은?

- ① 남산고도제한 완화 확정
- ② 대현산 배수지 모노레일 설치
- ③ 남산자락숲길 개통 및 숲 프로그램 운영
- ④ 설악산 케이블카 설치

12월호 정답 및 퀴즈 정답자

12월 정답 : ㉓ 오빙고 운영
7573, 8846, 4212, 4200, 4800,
5331, 5294, 4304, 3245, 8836, 5562,
8178, 2623, 6439, 8938, 6977, 7628,
7239, 5131, 2901, 3173, 7431, 6380,
2201, 8529, 6174, 2578, 2775, 3245,
1424(핸드폰 끝자리)

보내실 곳 문자전용 수신폰 ☎02-3396-8588

☞ 중구광장을 꼼꼼하게 읽으면 정답이 보여요.
1월 20일까지 보내주시면 정답자 중
20명을 추첨하여 이디야커피 쿠폰 2장을 드립니다.

SEOUL M! SOUL 서울시 이야기

안심위치조회 서비스

대상 만 6~12세 어린이 및 만 65세 이상 치매 어르신
이용 어린이와 치매 어르신의 보호자가 티머니카드&페이 홈페이지(pay.tmoney.co.kr)에서 회원가입 및 안심위치조회서비스 신청
내용 교통카드 데이터 기반 활용으로 위치를 실시간 파악하는 서비스
(주)티머니 고객센터 ☎1644-0088

서울형 주택바우처 사업

대상 민간 월세 '주택' 및 '고시원' 거주 가구로서
신청일로부터 최근 1년 이내에 서울시 내 쪽방 또는 사회복지생활시설에서 퇴거한 자(조건충족)
지원 1년간 월 16만원(1~2인가구), 19만원(3인 이상 가구)
내용 월세 지원
신청 관할 동주민센터 방문 접수
서울시 주택정책과 ☎02-2133-7996

2025년 서울형 입원생활비 지원

지원 1일 94,230원(연 최대 1,319,220원) ※ '25년도 생활임금 기준
신청 국민건강보험 지역가입자로 입원·검진 전월 기준 90일간 근로자는 24일 이상 근로, 사업자는 45일 이상 사업장 유지(임대업, 법인 제외) 조건충족
내용 입원(입원연계 외래진료), 국민건강보험공단 일반건강검진 연 최대 14일
신청 거주지 관할 보건소·주민센터 방문, 온라인(sickleave.seoul.go.kr) 접수
서울시 노동정책과 ☎02-2133-5433